Lietuvių Fonde – naujas vardinis fondas

Lietuvių vyrų klubas švenčia savo 15 metų sukaktį 1923 metais. LVK archyvo nuotr.

Lietuvių Fondas neseniai gavo advokato Thomas L. Kanasky, Jr. iš Bridgeporto, Connecticuto, laišką, kuriame jis rašė, jog nustojus veikti Lietuvių vyrų klubui (LVK – Lithuanian Young Men's Society, Inc.) buvo nutarta likusias šio klubo lėšas – 131 000 dol. – pervesti į Lietuvių Fondą ir įkurti čia vardinį fondą. Šio fondo lėšos bus skiriamos studentų stipendijoms ir projektų paramai, pirmenybę teikiant Connecticuto valstijai.

Vyresnieji lietuviai gal ir žino, kas tai yra Lietuvių vyrų klubas, tačiau dauguma mūsų apie šią organizaciją nebuvome girdėję. Pasirodo, kad ši garbinga organizacija savo veiklą pradėjo dar 1908 metais Bridgeporte, CT. Įkurta ji buvo tam, kad galėtų padėti lietuviams nelaimėje: susirgus, netekus darbo, mirties atveju. 1911 m. sausio 4 d. organizacija Lithuanian Young Men's Society vardu buvo inkorporuota Connecticuto valstijoje ir savo veiklą tęsė daugiau nei 100 metų. Ilgainiui jos veikla išsiplėtė, ji turėjo per 600 narių. Jos nariais galėjo tapti lietuviai vyrai nuo 18 metų amžiaus. Nariu galėjo tapti ir ne lietuvis, jei jis buvo vedęs lietuvę. Posėdžiuose buvo draudžiama kalbėti religiniais ir politiniais klausimais. Organizacija buvo finansiškai pajėgi ne tik teikti socialinę pagalbą Bridgeporto lietuvių bendruomenės lietuviams, bet ir išlaikė biblioteką, chorą, daug dirbo lituanistinio švietimo baruose, prisidėdavo ruošiant įvairiausius kultūrinius renginius.

Deja, taip jau gyvenime būna, kad organizacijos susikuria, auga, klesti, merdi ir išnyksta ar formaliai užsidaro. Taip atsitiko ir su Lietuvių vyrų organizacija – 2014 metais ji nutraukė savo veiklą, o likusias jų sąskaitoje lėšas nutarė pervesti Lietuvių Fondui, įkuriant čia vardinį fondą.

Taigi, prieš daugiau nei 100 metų įkurtos organizacijos darbai bus tęsiami toliau. Gal kiek kitaip, bet geros idėjos bus įgyvendinamos. Lietuvių Fondas dėkingas už pasitikėjimą ir yra įsitikinęs, kad tik savitarpio bendradarbiavimas ir pasitikėjimas leis iš kartos į kartą nešti lietuvybės vėliavą.

Lietuvių Fondo info

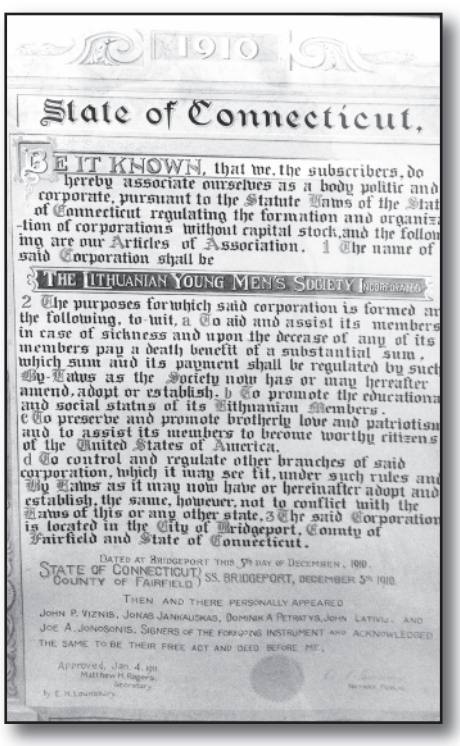

1910

State of Connecticut.

BE IT KNOWN, that we, the subscribers, do hereby associate ourselves as a body politic and corporate, pursuant to the Statute Laws of the State of Connecticut regulating the formation and organization of corporations without capital stock, and the following are our Articles of Association. 1 The name of said Corporation shall be

3 THE LITHUANIAN YOUNG MEN'S SOCIETY INCORPORATED

2 The purposes for which said corporation is formed are the following, to-wit, a To aid and assist its members in case of sickness and upon the decease of any of its members pay a death benefit of a substantial sum, which sum and its payment shall be regulated by such By-Laws as the Society now has or may hereafter amend, adopt or establish. b To promote the educational and social status of its Lithuanian Members. c To preserve and promote brotherly love and patriotism and to assist its members to become worthy citizens of the United States of America. d To control and regulate other branches of said corporation, which it may see fit, under such rules and By Laws as it may now have or hereinafter adopt and establish, the same, however, not to conflict with the Laws of this or any other state. 3 The said Corporation is located in the City of Bridgeport, County of Fairfield and State of Connecticut.

DATED AT BRIDGEPORT THIS 5th DAY OF DECEMBER, 1910.

STATE OF CONNECTICUT, COUNTY OF FAIRFIELD } SS. BRIDGEPORT, DECEMBER 5th 1910.

THEN AND THERE PERSONALLY APPEARED JOHN P. VIZNIS, JONAS JANKAUSKAS, DOMINIK A PETRATYS, JOHN LATIVIU, AND JOE A. JONOSONIS, SIGNERS OF THE FORGOING INSTRUMENT AND ACKNOWLEDGED THE SAME TO BE THEIR FREE ACT AND DEED BEFORE ME,

Approved, Jan. 4. 1911
Matthew H. Rogers,
Secretary
by E. H. Lounsbury

Organizacijos inkorporavimo dokumento kopija.